〈使用上の注意〉

- ご使用後はACアダプタをコンセントから必ず抜いておいてください。
- テレビ画面からできるだけ離れてゲームをしてください。
- 長時間ゲームをする時は、健康のため、約2時間ごとに10分～15分の小休止をしてください。
- 精密機器ですので、極端な温度条件下での使用や保管および強いショックを避けてください。また絶対に分解しないでください。
- 端子部に手を触れたり、水にぬらすなど、汚さないようにしてください。故障の原因となります。
- シンナー、ベンジン、アルコール等の揮発油でふかないでください。

"©1990 Rare, Ltd., Rare Coin-It, Inc.によってTradewest, Inc.へライセンス認可、Tradewest, Inc.より日本コンピュータシステム株式会社へサブライセンス認可"及び"BATTLETOADS"はRare, Ltd.の登録商標である。"

FOR SALE and USE IN JAPAN ONLY
本品の輸出、使用営業及び賃貸を禁じます。

NCS 日本コンピュータシステム株式会社
〒106 東京都港区西麻布4-16-13 第28森ビル TEL.03-3486-6314(代表)
お問い合わせは ソフトウェア プロダクト部(直通)03-3486-6588 (受付時間)9時～18時

任天堂 ファミリー コンピュータ™

NCS-8T

FAMICOM FAMILY

BATTLETOADS™

バトルトード

取扱説明書

ファミリー コンピュータ・ファミコンは任天堂の商標です。

MASAYA メサイヤ

MADE IN JAPAN

このたびはファミリーコンピュータ用ゲームカセット「バトルトード」をお買い上げいただきまして誠にありがとうございました。御使用の前にこの"取扱説明書"をお読みいただき、正しい使用方法でお楽しみください。

目次

ストーリー ―― 2
基本のあそび方 ―― 3
バトルトード攻略のポイント ―― 5
攻略のための基本テクニック・横スクロール画面 ―― 7
攻略のための基本テクニック・縦スクロール画面 ―― 9
攻略のための基本テクニック・横スピード画面 ―― 11
攻略のためのテクニック・応用編 ―― 13

ストーリー

俺たちはラッシュとジッツ。トード星のカエル戦士、バトルトードだ。宇宙船ヴァルチュア号で航行中、アンジェリカ王女が仲間のピンプルといっしょにダーククィーンにさらわれてしまった。俺たちのプレーン、Tバード教授の計算によれば、やつらの行き先はダーククィーンの本拠地ラグナロックワールド。ダーククィーンの最強軍が待ち構えているところだ。俺たちだけで王女とピンプルを助け出すのはたやすいことじゃない。でも援軍を呼んでいるひまはないし、Tバード教授は腕のほうはからっきし／なんとか俺たちだけでチャレンジしてみるしか方法はないようだ。
OK／いこうじゃないか、兄弟。バトルトードと言えば、銀河系最強と言われた戦士だ。目指すは、ダーククィーンのいる戦艦ガルガンチュア。思いっきりあばれまくろうぜ！

基本のあそび方

バトルトードは、鍛え抜かれたカエル戦士が、未知の暗黒星ラグナロックワールドで、数々の敵モンスターを倒し、トラップをくぐり抜け、アンジェリカ王女と仲間のピンプルを助け出すスーパーアクションゲームです。君がバトルトードになって活躍する1プレイ。友達と2人、ラッシュとジッツになってバトルする2プレイも可能です。戦いのステージは全部で12面。それぞれ横スクロール、縦スクロールのバトルアクション。さらにエアバイクやスペースボードに乗った高速アクション。君のゲームテクニックを試す様々な要素がもりだくさん！ルールは簡単ですが、奥はメチャメチャ深いアクションゲームです。敵を一撃で倒す"スマッシュヒット"など、マスターすれば攻略に一歩近づくテクニックも多彩！さあ、君をスーパーアクションゲーム「バトルトード」の世界にご案内しましょう。

コントローラの操作

［1コントローラ］

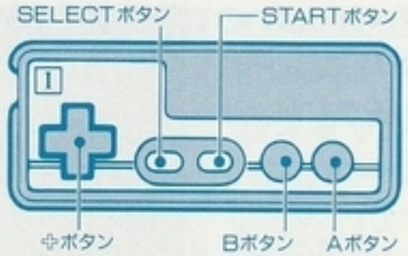

●1プレイ、2プレイの切替え方法

セレクトボタンで2プレイを選び、スタートボタンでゲーム開始。
（このゲームはジョイスティック等の外部コントローラーは使用できません。）

Aボタン　ジャンプします。

Bボタン　敵を攻撃するボタンです。また、敵が落とした武器などを拾う時、その武器を投げるときに使用します。
＊Bボタンと✢ボタンの組み合わせでスマッシュヒットができます。

✢ボタン　横スクロール画面では左右。縦スクロール画面では上下に動きます。何かによじ登るときも使用します。

スタートボタン　ゲームのスタートとポーズの時に使用します。

バトルトード攻略のポイント

バトルトードは、モンスターやトラップがいっぱいのバトルステージが全部で12面。攻略するためには、それぞれのステージにあったテクニックが必要ですが、まずは最も基本的なことを覚えてください。

①ライフ・アップ

ステージの途中で飛んでくるハエを食べると画面左上のライフゲージがアップします。敵からダメージを受けている時に有効です。

②ワン・アップ

バトルトードのワン・アップは3通りあります。ひとつは、ステージの決められた箇所を突破するとワン・アップ。さらに100,000点以上でワン・アップ。そして特定の

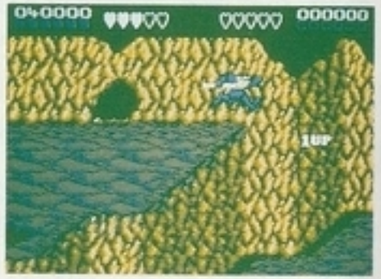

モンスター(2面のカラス)を何回も叩くとワン・アップする場合があります。

③スマッシュヒット

バトルトードには、敵を一撃で倒す(ボス・モンスターはだめ!)スマッシュヒットがあります。それぞれのステージで飛び出すスマッシュヒットは異なりますが、やり方は一緒です。タイミングを覚えれば強力な武器になります。

> ✢ボタンを2回連続で押して
> Bボタンを押せ!

攻略のための基本テクニック●横スクロール画面

Psyko-Pigs

基本中の基本テクニックが「なぐる」と「ける」。敵モンスターが出てきたら、相手との距離をうまくとってタイミングよくBボタンだ！あまり近づきすぎると動きにくくなってダメージをうけてしまう。

Dragon

突然出てきた敵をかわすには、なんと言ってもジャンプ！✚ボタンとAボタンをタイミングよく押せば、カエル戦士ならではの大ジャンプだ。敵の後に回りこんでBボタンで攻撃！

Tall Walker

武器を落としてくれる敵もいる。1ステージではトールウォーカーがそれ。Bボタンで攻撃し、敵を倒すと敵の残がいをひろう時もBボタンでOKだ。

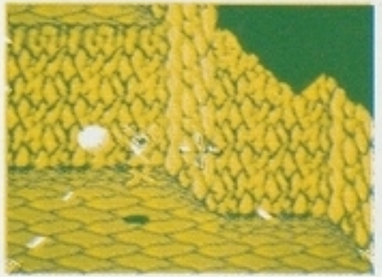

Boss Walker

1ステージのボスとの戦いは3D画面。敵が発射する弾をうまくよけて、それをBボタンでひろい上げる。そして画面中央に狙いを定めて、タイミングを合わせてBボタンを押すんだ！

攻略のための基本テクニック●縦スクロール画面

Saturn Toadtraps

縦スクロールのステージでは✚ボタンをフル活用。上下左右にバトルトードをコントロールしながらタイミングをはかってBボタンで攻撃だ。このタイミングのコツをつかまないと先へ進めないぞ!

Retro-Blasters

前に説明したスマッシュヒットのテクニックを2ステージでぜひマスターしよう。レトロブラスターという手ごわい敵も、この一撃で一発でやっつけられる。

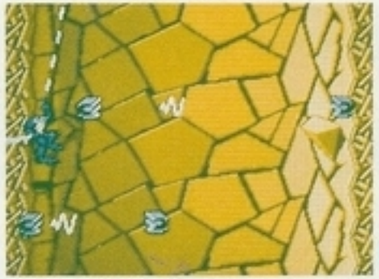

Electro Zap

縦スクロール画面には、トラップが数多くしかけられている。このエレクトロザンプもそのひとつ。✚ボタンでうまくよけないと一発でやられてしまう!

Ravens

2ステージで武器を落とすのは口ばしカラス。カタナが手に入るのはいいけれど、うっかりするとバトルトードの命づなをそのするどい口ばしで切ってしまうんだ。

攻略のための基本テクニック●横スピード画面

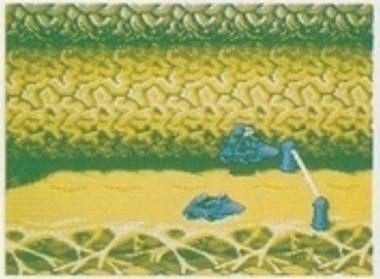

'Vaders

横スクロール画面には、エアバイクやスペースボードなどに乗って障害物をよけながらハイスピードでつっ走るステージがいくつもある。3ステージではエアバイク。いわばスピード・ステージでの練習編。

Rat Rocket

なんといっても基本は障害物をよけること。✚ボタンをうまくコントロールして、次から次に出てくる障害物をクリアしよう。ぶつかると一発で終わりだぞ！

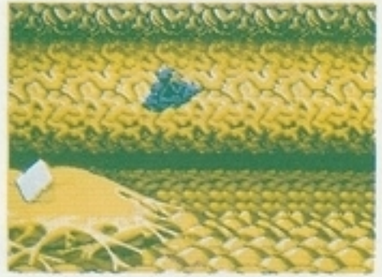

Rat Pod

もうひとつの基本テクニックはジャンプだ。障害物を飛びこえる小ジャンプ（Aボタン）と、ジャンプ台を使った大ジャンプがある。（Aボタン不要）

コンティニュー・バーをクリアすればもし失敗しても、その場所から再スタートできる。とにかく、なんとかしてこのコンティニュー・バーまでたどりつけるようにがんばるんだ！

攻略のためのテクニック●応用編

いままでの3つのステージはバトルトードの攻略の基本。でもバトルトードは全部で12もステージがあるから、攻略するためにはテクニックの応用が必要だ。それは君が先に行くにつれて発見していくものだけど、ちょっとだけ紹介しよう！

〈よじのぼる〉

Aボタンと✚ボタンでのテクニック。巨大なヘビの背中に乗りながら洞くつを脱出する時に必要だ。

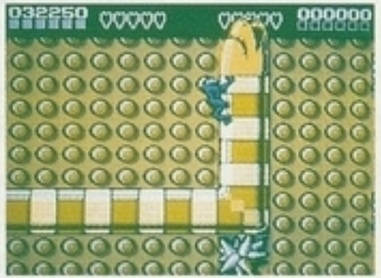

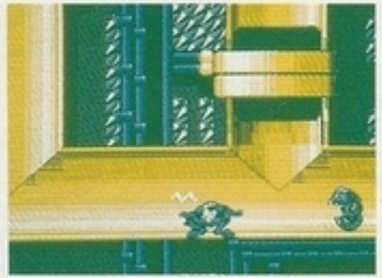

〈しゃがむ〉

✚ボタンを下に押すんだ。バトルトードの体めがけて発射されるビームをよける時につかう。

〈トランポリン〉

ジャンプするタイミングをつかめ。あたりまえにジャンプすると敵のトラップにはまってしまう。

Giblet

Dark Queen

〈戦艦ガルガンチュア(10面)〉

不死身のねずみ"ギブレット"より先に下に行き、バクダンをけりとばすんだ。

この他、いろいろな敵、強いボスキャラが数多く登場する。君自身で有効な攻略ワザを発見してくれ！